



# Fondo Beneficenza

INTESA  SANPAOLO

**DA 10 ANNI  
AL FIANCO  
DEI PIÙ  
FRAGILI**

# DIECI ANNI PER IL BENE COMUNE: IL NOSTRO VIAGGIO A FIANCO DELLE COMUNITÀ

Un decennio di **trasparenza, impegno, crescita e solidarietà**. In occasione del nostro decimo anniversario, ripercorriamo la storia del Fondo di Beneficenza di Intesa Sanpaolo: un percorso fatto di numeri importanti, ma soprattutto di persone, progetti e legami costruiti per generare un impatto reale e duraturo.

**LA NOSTRA MISSIONE: CREARE VALORE PER LE PERSONE**



Nato dallo Statuto di Intesa Sanpaolo e sotto la responsabilità della Presidenza, il Fondo di Beneficenza traduce in azioni concrete i valori del Gruppo. La nostra missione è semplice: **condividere una parte degli utili per sostenere chi si trova in difficoltà e promuovere iniziative di solidarietà, sviluppo sociale e cultura**. Finanziamo progetti volti a creare una società più equa e inclusiva, in cui l'attenzione alla persona, ai diritti umani e allo sviluppo sostenibile diventano la base per il futuro. Un impegno in coerenza con gli Obiettivi di Sviluppo Sostenibile dell'Agenda 2030 delle Nazioni Unite, a cui il Gruppo Intesa Sanpaolo aderisce.

# IL NOSTRO VIAGGIO IN NUMERI: TRASFORMARE LE IDEE IN REALTÀ



**OLTRE  
154 MLN**

EROGATI DAL 2016 AL 2025



**DA 10 MLN  
A 30 MLN**

CAPACITÀ DI INTERVENTO DAL 2016 AL 2026



**OLTRE 8500  
PROGETTI**

SOSTENUTI IN ITALIA E NEL MONDO



**66% → 99%**

FONDI ALLE FASCE PIÙ DEBOLI  
DAL 2016 AL 2025



**10 MLN PASTI  
DISTRIBUITI**

DAL 2018 AL 2025

# IL NOSTRO VIAGGIO IN NUMERI: TRASFORMARE LE IDEE IN REALTÀ

I risultati confermano che stiamo operando in modo efficace. Un'analisi condotta da ALTIS Università Cattolica ha calcolato che, per gli anni 2021-2022, il nostro Fondo ha generato un **Valore Economico di 4,16**.

Significa che **ogni euro investito ha creato più di 4 euro di valore sociale per la comunità**. Il nostro contributo diventa così un vero e proprio “moltiplicatore di bene”.



# I PILASTRI DEL NOSTRO IMPEGNO

In questo decennio le nostre scelte, guidate da **principi trasparenti e chiari**, hanno consentito di diventare un **partner affidabile** degli enti del Terzo Settore e un **punto di riferimento** per le comunità.

## UN'ATTENZIONE IN CONTINUA EVOLUZIONE: LE AREE DI INTERVENTO



La capacità di leggere le trasformazioni della società e di adattare le priorità è un tratto distintivo del nostro operato. Le Aree di intervento del Fondo si sono evolute nel tempo, in risposta diretta alle emergenze e alle fragilità emergenti nel contesto nazionale e internazionale.

# UN DECENNIO DI SCELTE CHE CONTANO: I FOCUS TEMATICI

**Sostegno alle  
popolazioni  
terremotate del  
Centro Italia**

**Inclusione sociale  
ed economica dei  
migranti e degli  
immigrati**

**BIENNIO  
2017-2018**

**Lotta alla povertà sanitaria, al disagio  
abitativo e prevenzione della violenza**



# UN DECENNIO DI SCELTE CHE CONTANO: I FOCUS TEMATICI

**BIENNIO  
2019-2020**

**Violenza sulle  
donne e sui  
minori**

**Povert   
educativa e  
dispersione  
scolastica**

**Supporto alle persone affette da  
demenza senile e ai loro familiari**



# UN DECENNIO DI SCELTE CHE CONTANO: I FOCUS TEMATICI

**BIENNIO  
2021-2022**

**Supporto psicologico ai  
malati di Covid e alle  
categorie più colpite**

**Formazione e  
inserimento  
lavorativo**

**Sostegno ad  
adolescenti e  
giovani**



# UN DECENNIO DI SCELTE CHE CONTANO: I FOCUS TEMATICI

**Lotta alla povertà  
educativa e al  
divario digitale**

**Supporto ai NEET e  
agli ELET**

**BIENNIO  
2023-2024**

**Contrasto alla violenza e alle  
discriminazioni a danno di donne e  
minori**



# UN DECENNIO DI SCELTE CHE CONTANO: I FOCUS TEMATICI

**Welfare sanitario di prossimità**

**Valorizzazione del  
potenziale dell'Italia  
meridionale e  
insulare**

**BIENNIO  
2025-2026**

**Inclusione sociale  
di migranti e  
rifugiati**



**OLTRE AI FOCUS, IN QUESTI ANNI IL FONDO SI È OCCUPATO ANCHE DI ALTRI AMBITI**



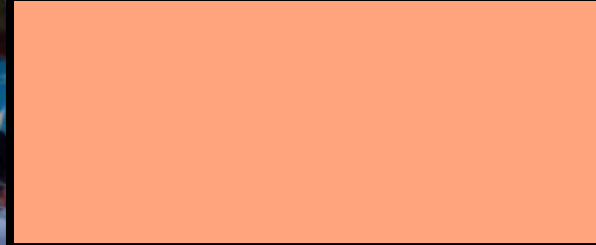

**I PILASTRI DEL  
NOSTRO  
IMPEGNO**

## **VICINANZA AI TERRITORI, DAL NORD AL SUD DEL MONDO**



**EROGATO PER REGIONE CUMULATO DAL  
2017 AL 2025**



## **COSTRUIRE LEGAMI: ASCOLTO E TERRITORIO**

Crediamo in un sostegno che parta dall'ascolto delle comunità locali. Consapevoli che la maggior parte degli enti non profit si concentra storicamente nel Nord Italia, dal 2018 abbiamo intrapreso un'azione proattiva per rafforzare la nostra presenza e costruire relazioni più capillari con i territori. Abbiamo organizzato **roadshow dedicati a Napoli, Palermo e Bari** per illustrare le modalità di accesso al Fondo e raccogliere le istanze del territorio; un percorso di avvicinamento proseguito fino ad oggi con **webinar info-formativi** dedicati a Istituzioni e Centri di servizio per il volontariato locali (in particolare **Sardegna, Molise, Puglia e Basilicata**) e reti nazionali.

## **LIBERALITÀ TERRITORIALI**

Abbiamo dei presidi capillari in tutte le **Direzioni Regionali della Banca dei Territori**. In ciascuna delle 12 aree geografiche in cui si articola la Banca, sono presenti colleghi che conoscono il territorio e si occupano dell'erogazione di liberalità territoriali.

Si tratta del sostegno, **fino a un importo di 5.000 euro**, di iniziative che sono espressione della **comunità locale**, con un diretto impatto nei luoghi in cui la Banca opera. In questo modo possiamo supportare **piccole, ma importanti realtà del Terzo Settore del nostro Paese** nel realizzare opere concrete di solidarietà, esempi reali di inclusione, dialogo e valorizzazione dell'individuo.

Il supporto dei colleghi delle Direzioni Regionali è fondamentale anche nella cura dei rapporti con gli Enti che vengono sostenuti a livello centrale con importi maggiori. La loro presenza sul territorio consente di mantenere un dialogo costante e di condividere i risultati raggiunti, in particolare attraverso la **partecipazione diretta a eventi pubblici e di disseminazione**.

## **EVENTI E DISSEMINAZIONE**



## **VICINANZA AI TERRITORI, DAL NORD AL SUD DEL MONDO**

Questo stesso spirito di condivisione guida le erogazioni rivolte a beneficiari in Paesi stranieri. Dal 2017, **collaboriamo** con la **Divisione International Banks** del Gruppo per sostenere progetti nei Paesi in cui siamo presenti con le nostre controllate. Per favorire un approccio strategico e consapevole, nel 2019 abbiamo contribuito alla prima stesura delle "**Rules for Donations in the International Subsidiary Banks**", allineando i processi decisionali locali ai valori del Gruppo. Oggi, il nostro ruolo di attore sociale globale è rafforzato dall'erogazione di **oltre il 50% del plafond internazionale** a iniziative in questi Paesi.

**TOTALE EROGATO NEI PAESI DEL  
PERIMETRO BANCHE ESTERE DAL 2016  
AL 2025:  
€ 8,2 MLN**

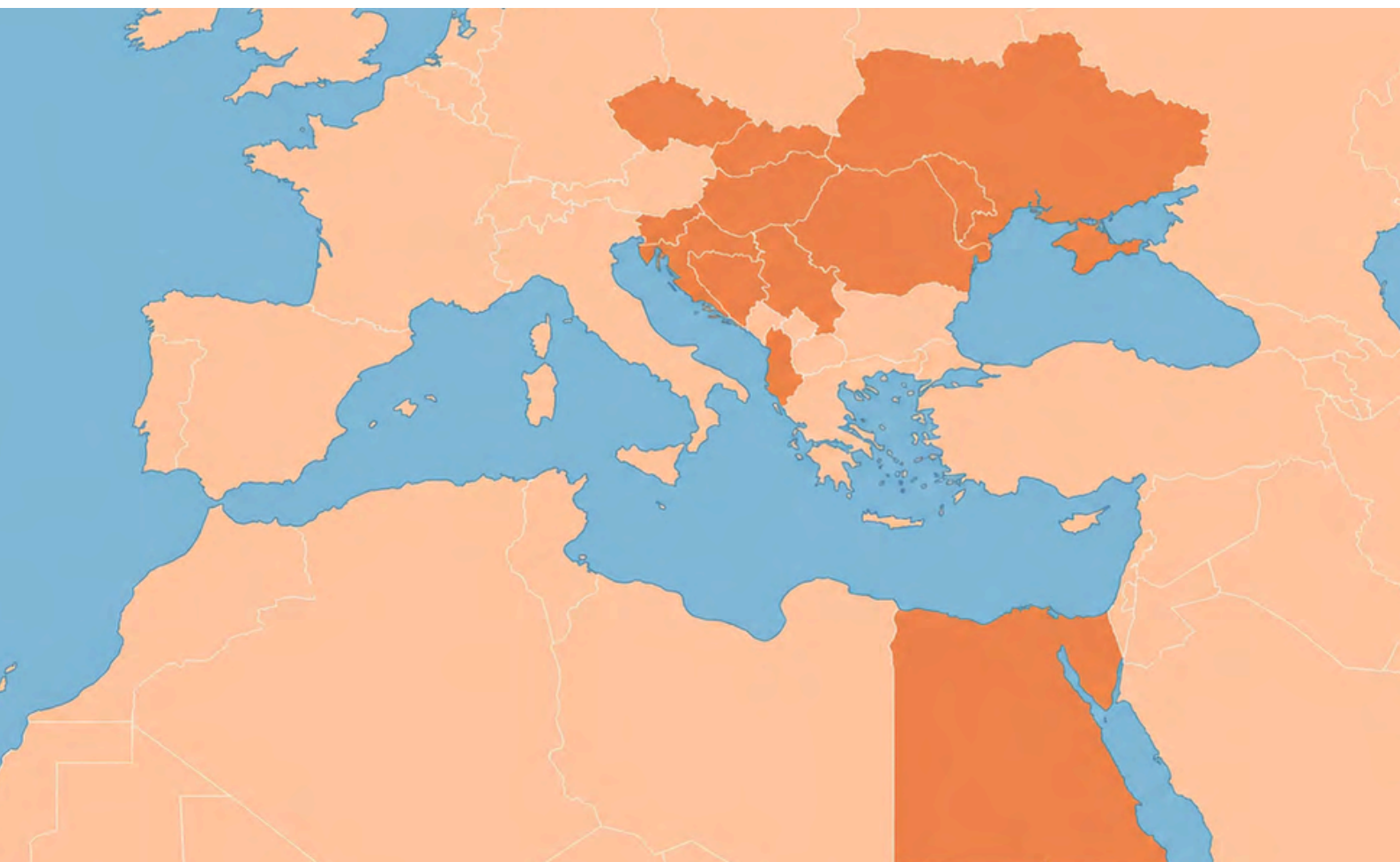

# TESTIMONIANZE

## BRIDGE OF CHANGE (2022-24) DI MEDICI PER LA PACE

*“Non mi aspettavo di perdere la mia casa all'improvviso. Sono finito per strada con l'inverno alle porte, quando OZ Vagus mi ha offerto un appartamento temporaneo. L'approccio degli assistenti sociali è incredibile. Posso stare in un piccolo appartamento dove un assistente sociale mi sta aiutando a gestire le mie difficoltà e a trovare una sistemazione permanente. Per la prima volta, comincio a credere di poter uscire dalla mia situazione di difficoltà”.*

(Beneficiario ospitato presso l'alloggio temporaneo di emergenza a Bratislava, Slovacchia)

*“Nel novembre 2024, il Comune di Lubiana ha organizzato una tavola rotonda sul tema dei senzatetto. Durante questo evento, sia il Ministero della Salute che il Comune ci hanno chiesto informazioni sui progressi del nostro lavoro nel progetto “Bridges of Change”. Tutti i presenti (Ministero della Salute, Polizia, Istituto Nazionale di Sanità Pubblica, altri stakeholder) hanno accolto con favore e riconosciuto il nostro lavoro, mostrando interesse per l'approccio che stiamo utilizzando e per i risultati che stiamo ottenendo”.*

(Coordinatrice del progetto “Bridges of Change” a Ljubljana, Slovenia)



## PRONTI A RISPONDERE NELLE EMERGENZE

### **DISASTRI NATURALI**

Nei momenti di crisi, la solidarietà non può attendere. In questi anni, il Fondo si è attivato immediatamente per sostenere le popolazioni colpite da disastri naturali e crisi umanitarie, in Italia e nel mondo. Il nostro intervento nel 2016 si è concretizzato nel sostegno alle vittime del **disastro ferroviario in Puglia**, del **terremoto in Centro Italia** e di quello ad **Haiti**. Abbiamo supportato la Croce Rossa nell'emergenza umanitaria a **Sulawesi, in Indonesia** (2018), l'UNHCR in **Siria** (2019) e Fondazione AVSI in **Albania** (2019).

Durante la **pandemia di Covid-19**, abbiamo stanziato **1 milione di euro per la ricerca** e garantito continuità e supporto agli enti del Terzo Settore da noi sostenuti nella riorganizzazione delle loro attività. Complessivamente, abbiamo erogato **6,4 milioni di euro per progetti legati all'emergenza Covid nel solo 2020**, a cui si sono aggiunti **oltre 9,2 milioni nel biennio successivo** per far fronte alle conseguenze psicologiche della crisi sanitaria.

### **COVID-19**

### **EMERGENZE**

Il nostro impegno è proseguito con costanza negli anni. Dallo scoppio della guerra in **Ucraina** (dal 2022) ai devastanti **terremoti in Turchia, Siria, Marocco** (2023) e **Myanmar** (2025), dall'**alluvione in Emilia-Romagna** (2023) fino agli interventi più recenti in **Libano** (2024) e a **Gaza** e (dal 2024), siamo sempre intervenuti tempestivamente.

**I PILASTRI DEL  
NOSTRO  
IMPEGNO**

**PRONTI A RISPONDERE NELLE  
EMERGENZE**



**TOTALE EROGATO  
PER EMERGENZE  
DAL 2016 AL 2025:  
€ 8,6 MLN**

# TESTIMONIANZE

## UCRAINA

SOLETERRE - *"Sogno di guarire e di diventare dottoressa in un ospedale pediatrico!"*. Angelina ha 12 anni e, insieme alla madre, è ospitata nella Dacha durante il periodo delle sue cure all'Istituto Nazionale del Cancro di Kyiv.

MSF - *"Quando entro nel nostro studio, indosso la mia divisa beige. Mi piace il suo colore tenue e piace anche ai pazienti. Oggi ho diverse sessioni individuali. Uno è con un giovane con gravi ferite da proiettile e un complesso disturbo da stress post-traumatico (PTSD). È perseguitato da incubi e sensi di colpa dopo aver assistito alla morte del suo amico, ma non è stato in grado di fare nulla per aiutarlo a causa dei bombardamenti. Ora affronta la sfida emotiva di affrontare questo trauma, compresa la difficile esperienza di incontrare la madre del suo amico. Mi chiedo: sarà riuscito a dormire la notte scorsa? [...] Attraverso giochi e attività di sensibilizzazione, coinvolgiamo il più possibile i pazienti, e come psicologi sottolineiamo l'importanza delle cure psicologiche come parte fondamentale della risposta umanitaria.*

*Affrontare le ferite psicologiche della guerra è altrettanto importante quanto curare le ferite fisiche. Offrendo servizi di salute mentale accanto alle cure mediche, ci sforziamo di fornire al popolo ucraino il supporto necessario per affrontare, recuperare e ricostruire le proprie vite."*

Domenico Spagnolo, psicologo sul campo in Ucraina



# TESTIMONIANZE



*Progetto AVSI Terremoto in Siria (2023)*



*Progetto CEFA Terremoto in Marocco (2023)*



*Progetto MSF Conflitto a Gaza (2024)*



*Progetto AVSI Terremoto in Myanmar (2025)*

Consapevole che la ricerca sia un motore fondamentale per la crescita e lo sviluppo della società, il Fondo ha sempre dedicato un'attenzione specifica a questo settore. Fin dal 2017, abbiamo sostenuto progetti di **Ricerca Medica** proposti dalle istituzioni più qualificate, con il fine ultimo di migliorare la vita degli individui e rispondere a gravi problematiche o bisogni emergenti. Per garantire il rigore e la qualità delle iniziative sostenute, la selezione dei progetti è da sempre affidata alla **valutazione di esperti esterni indipendenti** (*referee*).

Durante l'emergenza sanitaria del 2020, questo impegno si è tradotto in un'azione tempestiva e concreta, con lo **stanziamento di 1 milione di euro specificamente destinato alla ricerca sul Covid-19**, a dimostrazione della nostra capacità di rispondere con flessibilità alle sfide più urgenti.

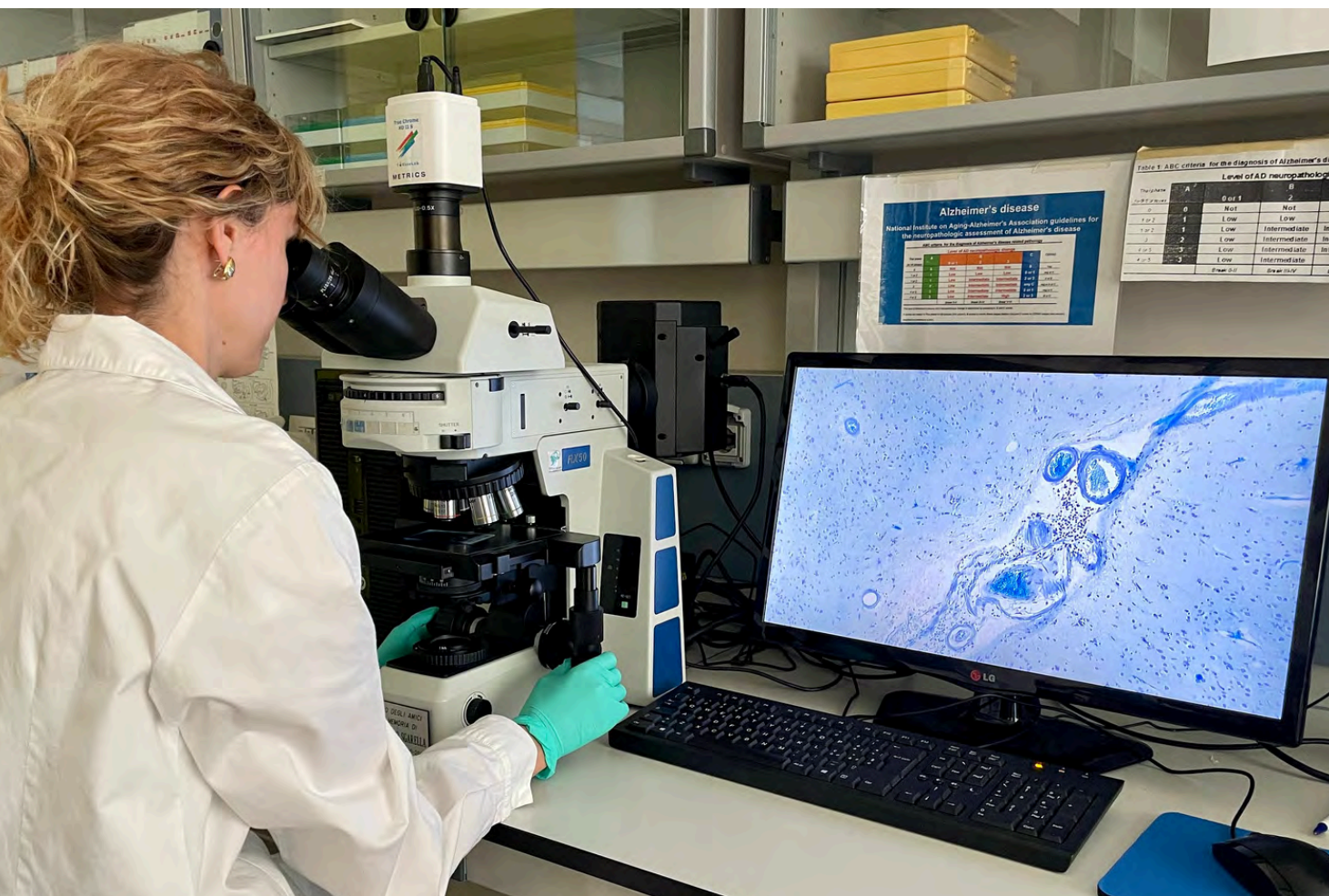

A partire dal 2023, l'impegno si è ulteriormente strutturato con la definizione di due filoni distinti. La Ricerca Medica continua a rappresentare l'area prevalente, mantenendo il focus sul miglioramento della salute e sulla lotta alle malattie. A questa si è affiancata la **Ricerca Sociale**, per sostenere studi e analisi volti ad approfondire e far emergere fenomeni di disagio sociale o i bisogni dei soggetti più fragili. Questa evoluzione riflette un doppio impegno: da un lato, continuare a sostenere il progresso scientifico per il benessere delle persone; dall'altro, promuovere una conoscenza più approfondita delle dinamiche sociali, indispensabile per rendere gli interventi di solidarietà sempre più efficaci e mirati.

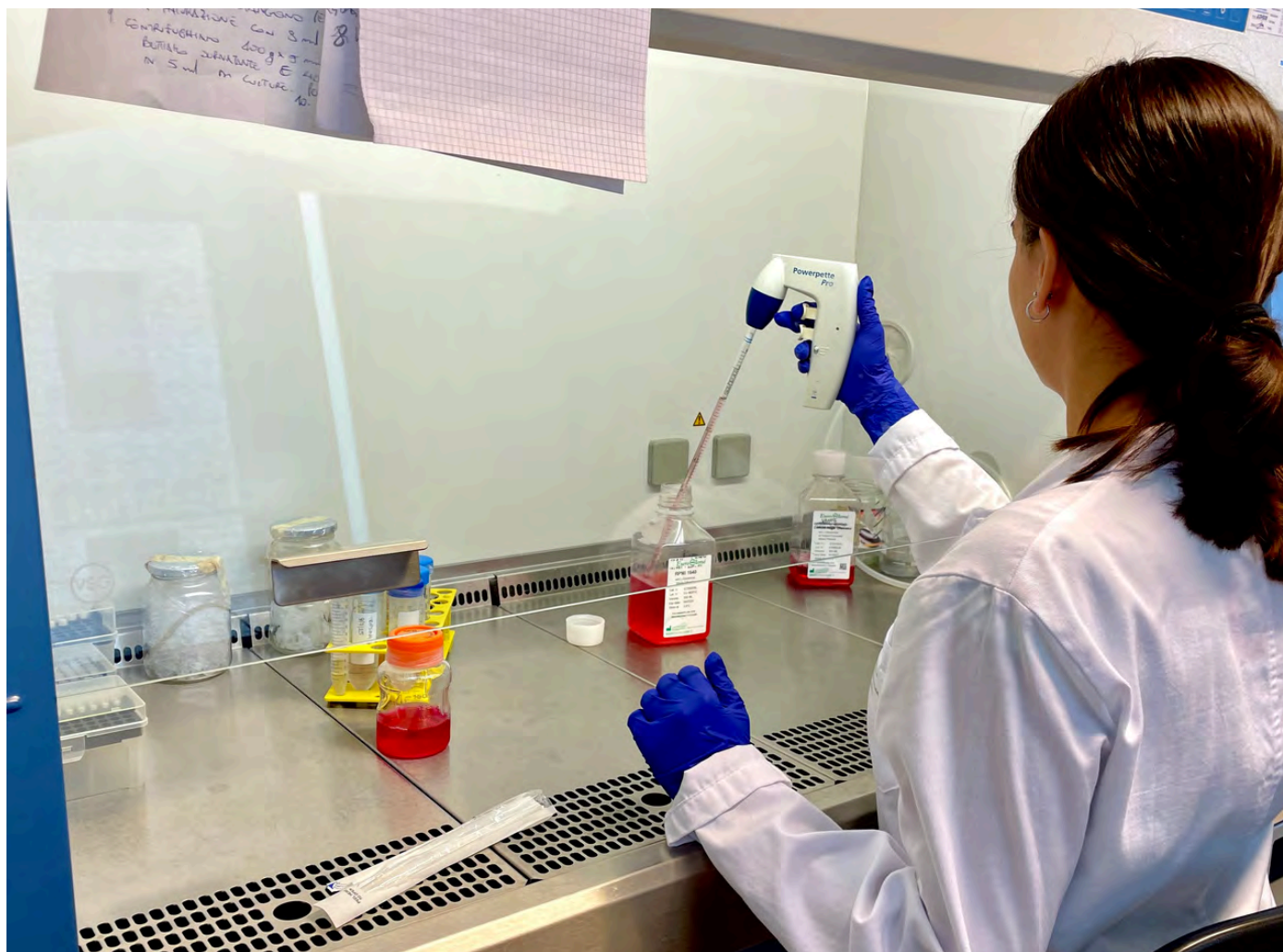

## TRASPARENZA E ASCOLTO: UN PATTO DI FIDUCIA



Fin dal 2016, il principio alla base del nostro agire è stata la **trasparenza**.

**Regole chiare**, comunicate a tutti nello stesso modo

Una sola modalità per la presentazione delle richieste di liberalità:

una **piattaforma dedicata** raggiungibile liberamente online.

Ogni anno pubblichiamo sul [sito istituzionale](#) di Intesa Sanpaolo l'elenco degli enti e dei progetti sostenuti, la distribuzione geografica delle donazioni in Italia e nel mondo e una sintesi delle attività svolte nel corso dell'anno.

Per noi, però, essere trasparenti non significa solo pubblicare i dati di ciò che facciamo, ma anche costruire una **relazione paritaria e responsabile** con chi riceve il nostro sostegno.

## I PILASTRI DEL NOSTRO IMPEGNO

### PARTNER DI CRESCITA PER GENERARE VALORE

La fase della **rendicontazione** non è un mero adempimento burocratico, ma un prezioso **momento di apprendimento reciproco** e di verifica di quanto è stato fatto.

Per l'Ente, raccontare come ha usato le risorse e quali risultati ha ottenuto significa avere lo stimolo per strutturarsi meglio e valorizzare il proprio impatto.

Per il Fondo, questi dati sono fondamentali per capire cosa funziona davvero: permettono di individuare le strategie più efficaci e affinare i nostri criteri di selezione, orientando le risorse future verso i progetti a maggior potenziale.

### IL RIGORE COME FORMA DI RISPETTO

La fiducia richiede trasparenza. Per questo, ogni progetto sostenuto passa attraverso un'attenta **analisi di sostenibilità e correttezza**, svolta in collaborazione con le strutture di controllo della Banca.

Le modalità di rendicontazione sono calibrate per rispettare la natura delle organizzazioni:

- per i progetti più strutturati (con contributi superiori a 5.000 euro), è richiesta una rendicontazione puntuale delle attività e delle spese, perché crediamo che gestire bene le risorse sia il primo passo per garantire continuità ai servizi;
- per le piccole iniziative territoriali (fino a 5.000 euro), si adotta invece un approccio più snello, basato su controlli a campione, per non gravare sulle piccole associazioni, garantendo comunque un uso responsabile delle risorse.

Ogni euro donato viene monitorato affinché generi il massimo cambiamento possibile, senza sprechi. Questo rigore non è mancanza di fiducia, ma la garanzia che offriamo alla collettività, perché **la generosità, per essere efficace, deve essere anche responsabile.**

## CRESCERE INSIEME AL TERZO SETTORE

### FORMAZIONE ED EMPOWERMENT

Il Fondo Beneficenza non è solo un “erogatore di fondi”, ma un partner che vuole far crescere l'intero ecosistema del non profit.

Per questo, abbiamo creato percorsi di **formazione ed empowerment** su temi cruciali.

Nel 2020, in collaborazione con EY Sustainability, abbiamo lanciato il ciclo di seminari online “**InsiemeCreare+Valore**”, affrontando temi come la progettazione, il monitoraggio e la valutazione d'impatto.

Nel 2022, **insieme alla Scuola di Fundraising di Roma**, abbiamo approfondito le tecniche di raccolta fondi con webinar e laboratori pratici.

### ASCOLTO STAKEHOLDER

L'ascolto degli stakeholder è un altro elemento rilevante delle nostre attività.

Attraverso **incontri e questionari**, dialoghiamo costantemente con gli enti del Terzo Settore per orientare le nostre Linee Guida e rispondere in modo sempre più efficace ai loro bisogni.

### CONDIVISIONE DELLA CONOSCENZA

Crediamo che condividere conoscenza sia il primo passo per gestire efficacemente le risorse e moltiplicare l'impatto delle nostre azioni.

Per questo abbiamo pubblicato guide tematiche come “**Presenti... Inclusi**” contro la dispersione scolastica e organizzato eventi di networking e confronto, come **l'incontro sull'Equità di genere del 2024**, per condividere best practice, poi confluite in una pubblicazione dedicata.

# I PILASTRI DEL NOSTRO IMPEGNO

# COMUNICAZIONE

Per dare un volto e una voce a questo impegno, nel 2022 abbiamo creato un **logo** e lanciato la collana "**Storie in prima persona**", un canale per raccontare, attraverso podcast e video, le importanti iniziative che sosteniamo. Un progetto che nel 2025 ha raggiunto **1,8 milioni di visualizzazioni**, segno del grande interesse per il bene fatto bene.

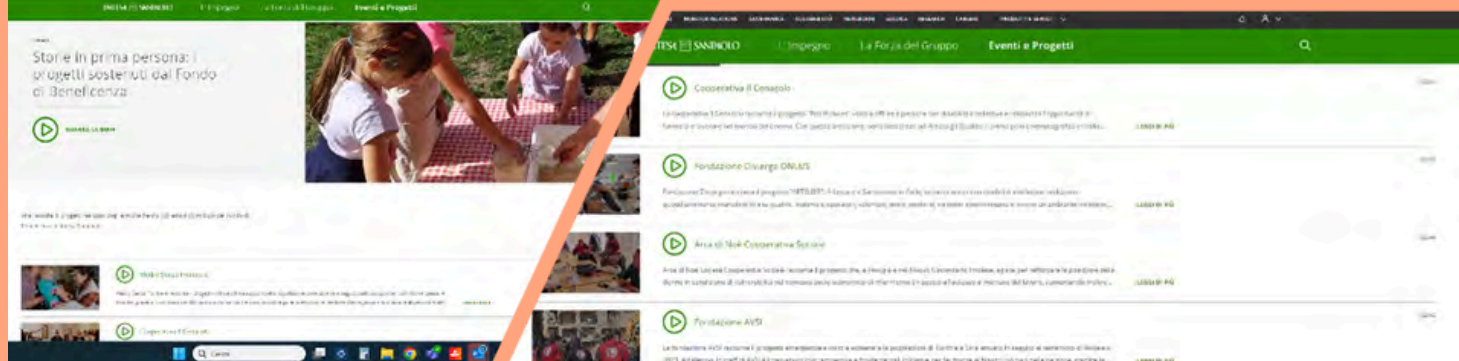
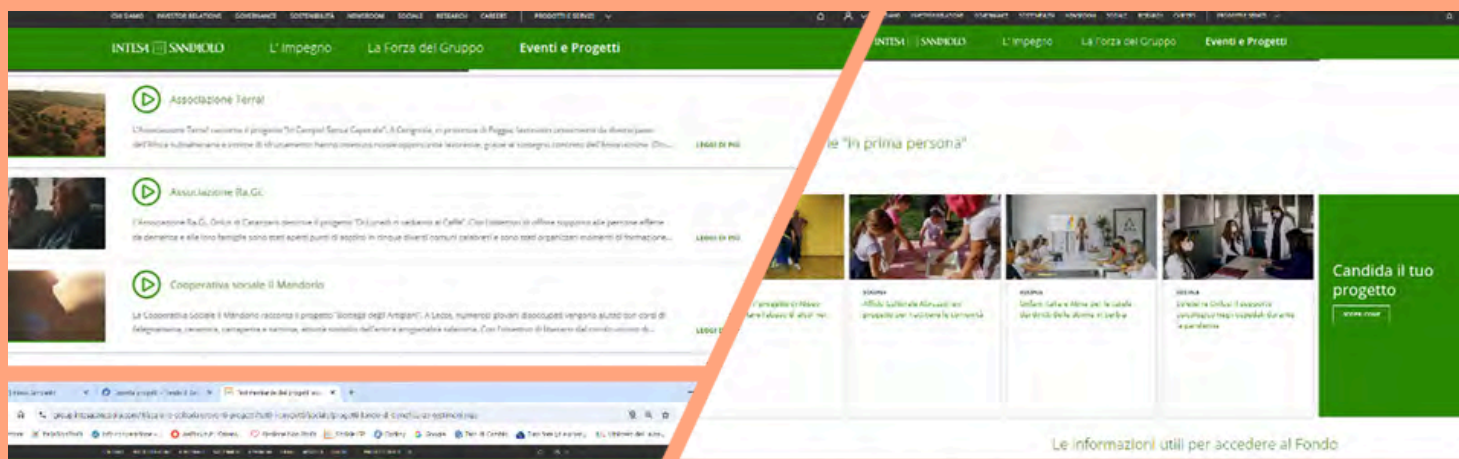
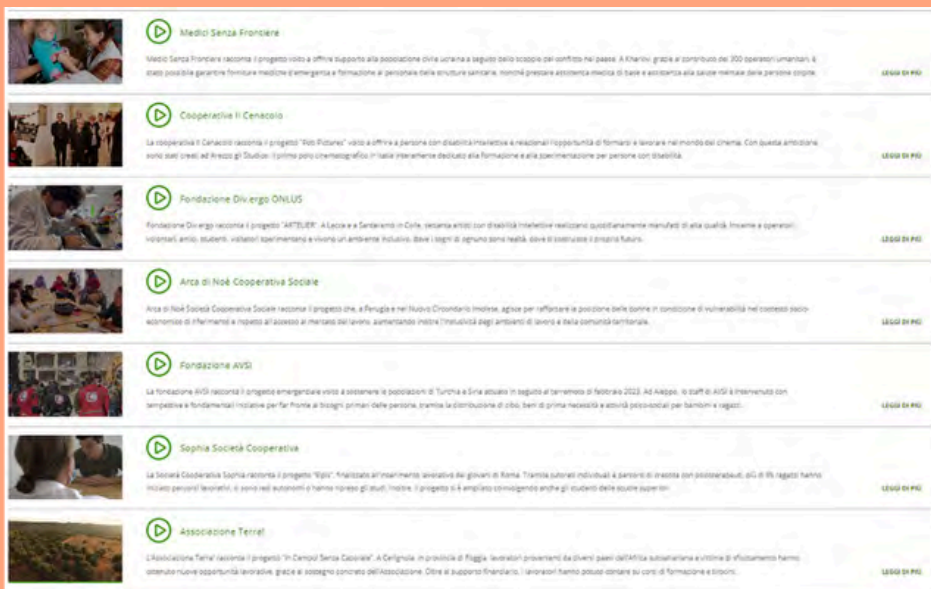
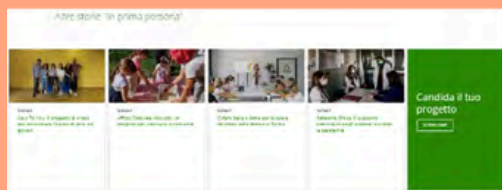

# I PILASTRI DEL NOSTRO IMPEGNO

# COMUNICAZIONE

A partire dal 2023, l'attività di comunicazione e narrazione è stata estesa ai colleghi del Gruppo in Italia e all'estero. Insieme a Internal Communication Culture strategy and Inclusion abbiamo contribuito alla redazione di **articoli per l'house organ aziendale**, la rivista online MOSAICO. Seguendo i focus individuati nelle Linee Guida abbiamo raccolto i racconti e le testimonianze di alcuni degli enti che abbiamo sostenuto.



# GUARDANDO AL FUTURO: I PROSSIMI DIECI ANNI



*Celebrare dieci anni significa fare tesoro del passato per guardare con ancora più determinazione al futuro.*

*Continueremo a lavorare con trasparenza, ascolto e attenzione all'innovazione, al fianco di tutte quelle organizzazioni che, ogni giorno, si impegnano per non lasciare indietro nessuno.*

**QUESTO È SOLO L'INIZIO DELLA NOSTRA STORIA.**

*In ricordo della collega  
Evelina*

*“Nulla va perduto di ciò  
che ha valore”*  
Blaise Pascal